

Paramétrage de la passerelle KDISLink/CSLink :

Tutoriel disponible en vidéo sur [Youtube](#)

Etape 1 : La passerelle et le logiciel de gestion doivent être lancés.

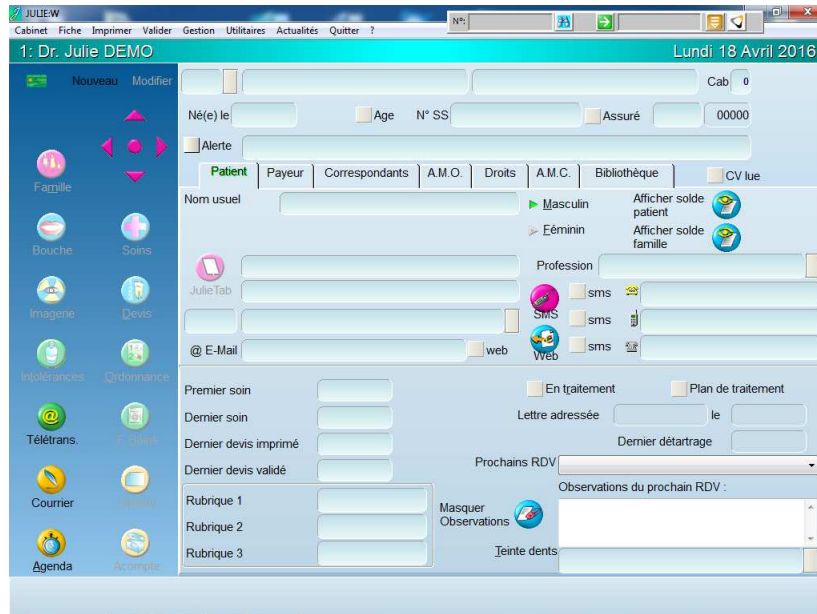

Etape 2 : Aller dans la configuration de la passerelle en faisant un clic droit sur une zone libre de la passerelle puis "Configuration" et "Configuration".

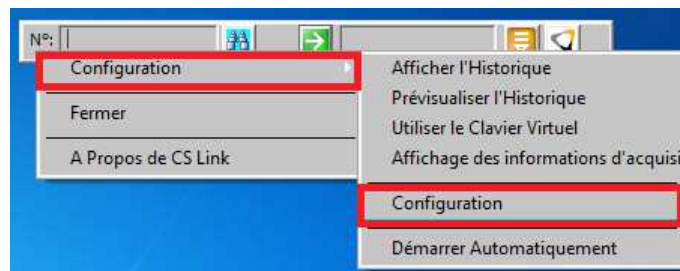

Etape 3 : Cliquer sur le bouton "Modification du mode de fonctionnement".

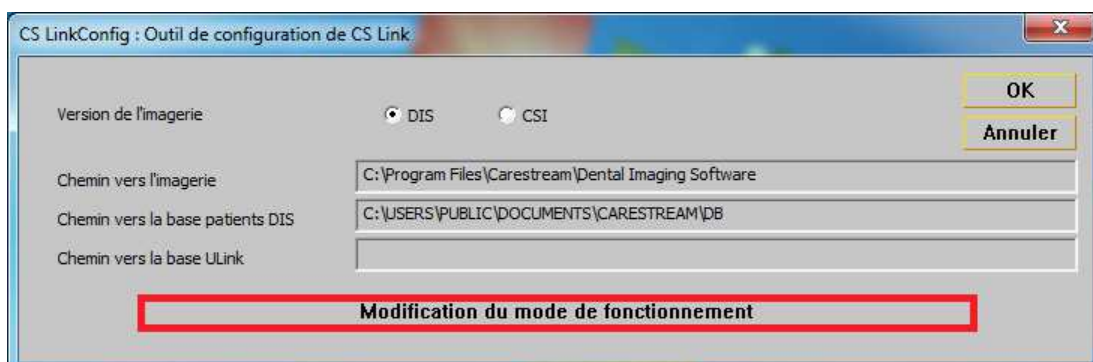

puis choisir "Automatique".

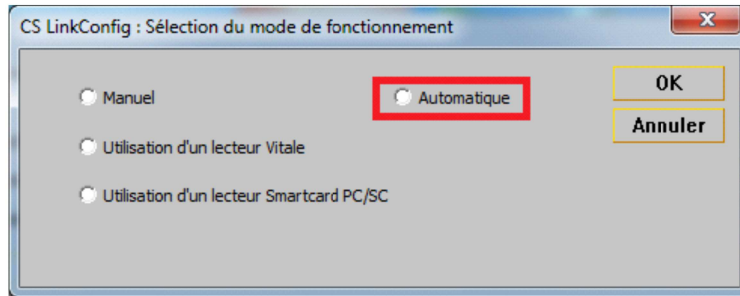

Etape 4 : Cliquer sur le bouton "Identification du Logiciel de Gestion" :

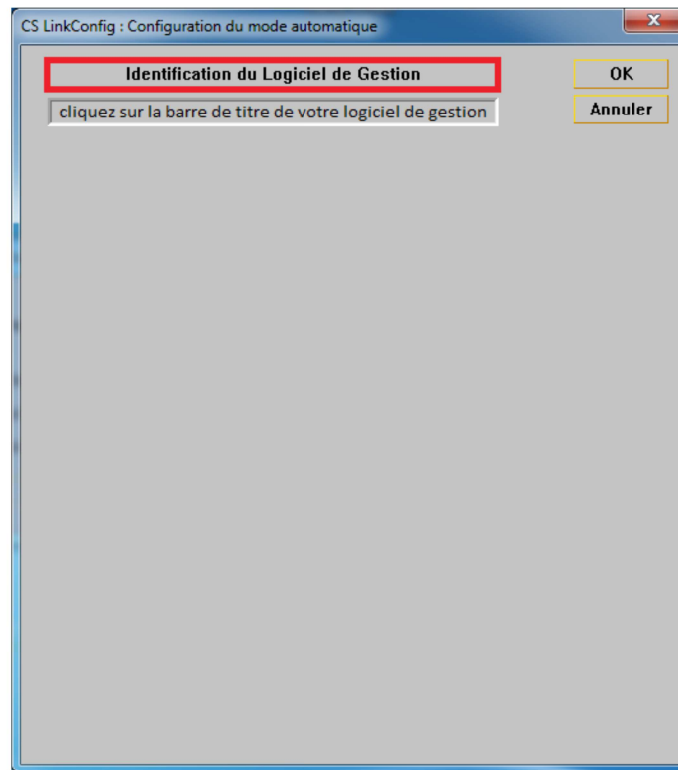

puis cliquer en haut à gauche dans la barre de titre.

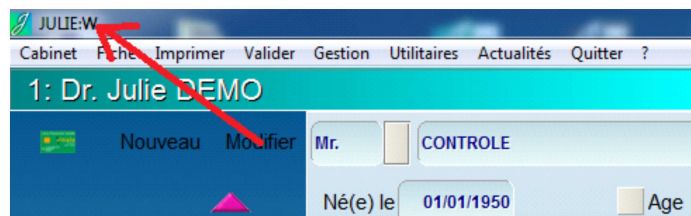

Etape 5 :

S'assurer que la fiche sélectionnée dans Julie correspond aux informations contenues dans les champs "Code Patient", "Nom", "Prénom", "Naissance" (Attention aux majuscules) puis cliquer sur le bouton "Recherche".

Attention au numéro de dossier (voir la note à la fin du document)

CS LinkConfig : Configuration du mode automatique

Identification du Logiciel de Gestion

JULIE:W

Logiciel de Gestion à utiliser

Julie Gestion Logos

Visiodent

Champs à détecter

Code Patient	00001	<input checked="" type="checkbox"/>	A chercher
Nom	CONTROLE	<input checked="" type="checkbox"/>	A chercher
Prénom	Panoramique	<input checked="" type="checkbox"/>	A chercher
Naissance	01/01/1950	<input checked="" type="checkbox"/>	A chercher
Adresse		<input type="checkbox"/>	
Code postal		<input type="checkbox"/>	
Ville		<input type="checkbox"/>	
Téléphone		<input type="checkbox"/>	
Numéro de SS		<input type="checkbox"/>	
Clé SS		<input type="checkbox"/>	

Remplissez les champs dont vous souhaitez la récupération, cochez la case associée et lancez la recherche en cliquant sur le bouton <Recherche>

Recherche

Etape 6 :

Pour chacune des fenêtres de recherche, cliquer "Non" si le cadre rouge n'apparaît pas autour de l'information recherchée : Champ ID, Nom, Prénom, Naissance.

Le champ "ID" a bien été identifié

N°: |

Lundi 18 Avril 2016

Panoramique Cab 1

N° SS 1 50 01 Assuré 1 0000

Clic droit pour modifier

Confirmation pour le champ ID Patient

Cette zone est-elle la zone recherchée ?

Oui Non

Le champ "Nom" n'est pas identifié

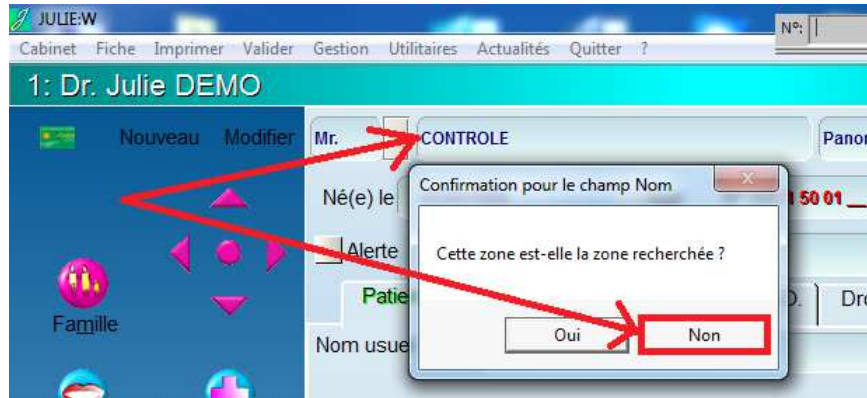

Le champ "Nom" est bien identifié



Effectuer les mêmes opérations pour tous les autres champs recherchés.

Etape 7 : Une fois tous les champs "capturés", valider par le bouton "OK".

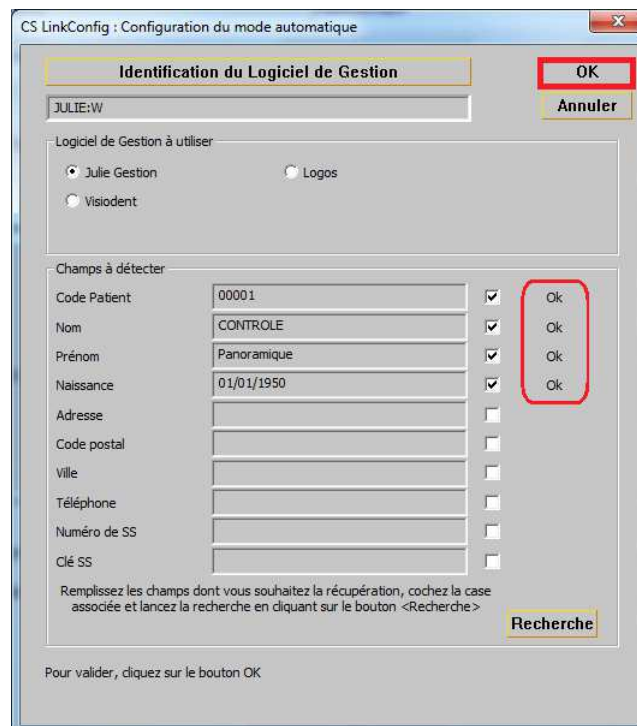

Valider par le bouton "OK".

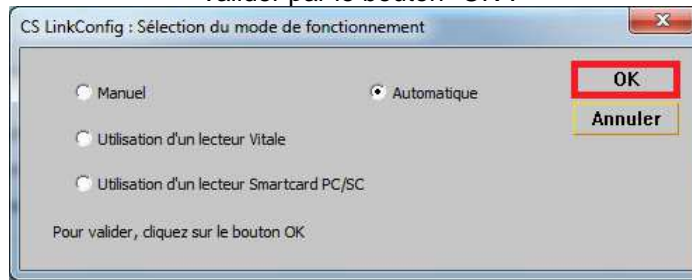

Et valider par le bouton "OK".

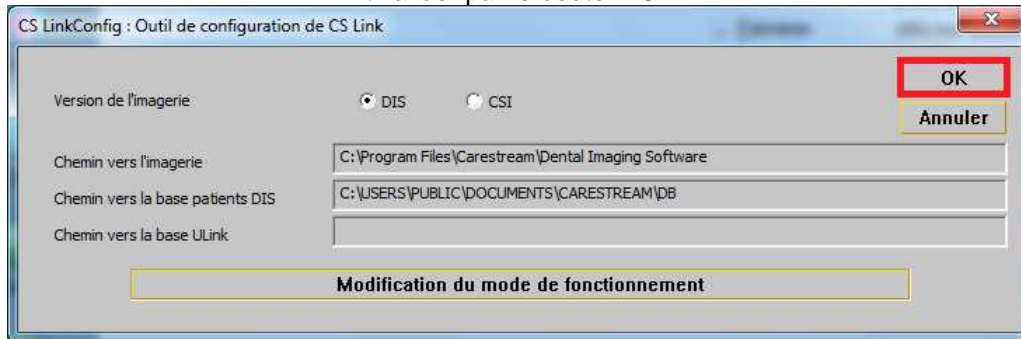

Etape 8 :

Cliquer sur le symbole  de la passerelle puis vérifier que les informations correspondent bien à la fiche patient :

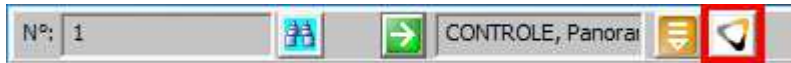

Etape 8 :

Cliquer sur le symbole  de la passerelle pour accéder à l'imagerie. Les informations du patient apparaissent bien en haut de la fenêtre d'imagerie, et les éventuelles radios existantes apparaissent bien dans l'historique.

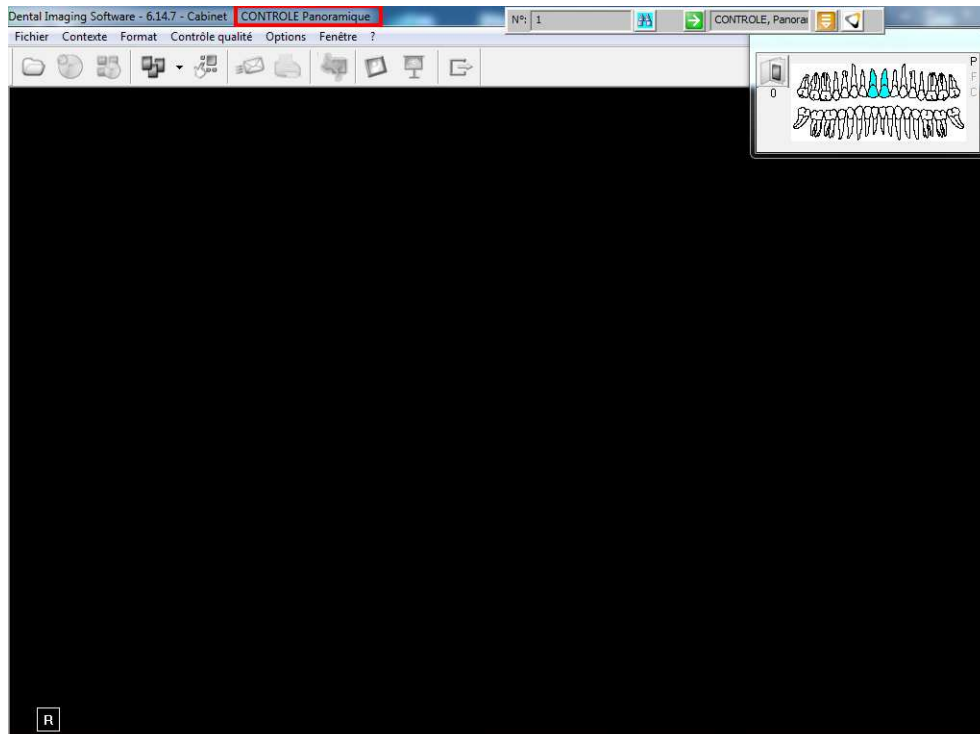

Attention :

S'il s'agit d'un reparamétrage de la passerelle, pensez à vérifier plusieurs fiches patients afin d'être sur et certain que les informations capturées sur le logiciel de gestion sont bien paramétrées. Notamment, le numéro de dossier, car sur certains logiciels de gestion (dont Julie), il existe deux numéros utilisables.

Merci d'avoir suivi ce tutoriel et à bientôt.

Thierry L